故宮週刊

培基

宋趙伯駒漢宮圖　（小傳詳前）

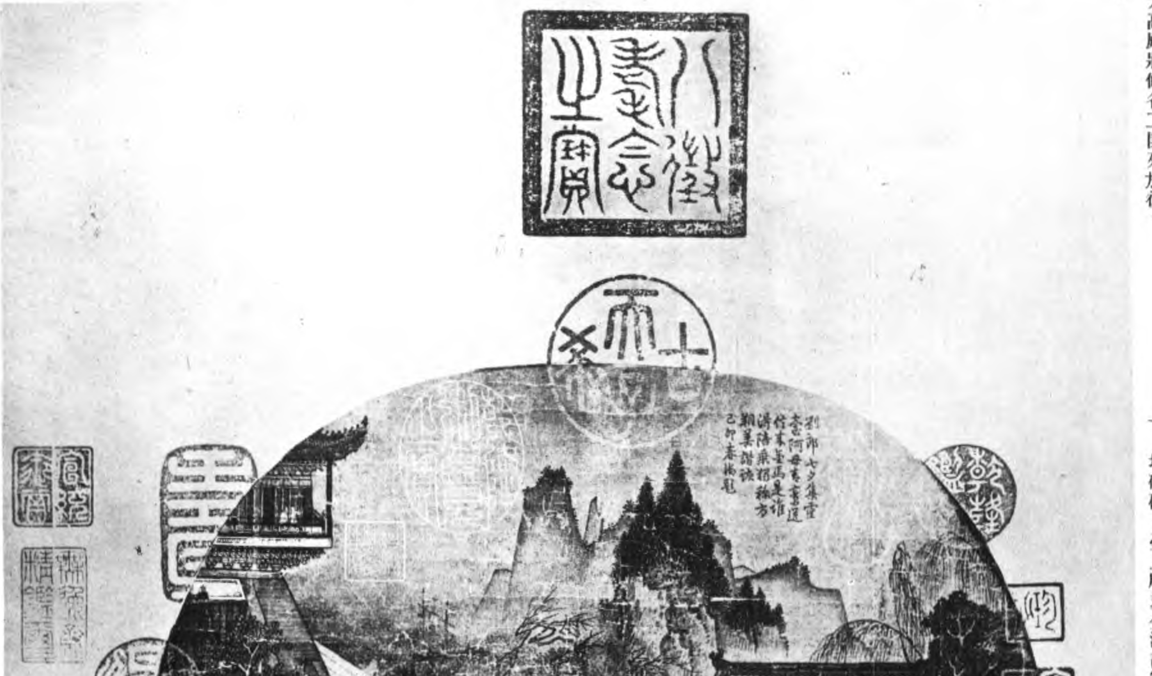

勘修大高殿及社稷壇工程檔案（續）

清單（續）

謹將大高殿將修各工開列於後、

計開

神臺一座、週圍木植須彌座、並踏跺均無存、臺面甎塊破碎、臺上雕刻金漆龍寶座無存、靠後檐神臺三座、間有傷損、油飾脫落、仙橋踏跺無存、兩旁站臺並石站臺均傷損不齊、後檐金龕二座均傷損不齊、鐘鼓架二座、一座無存、一座傷損、擬神臺添安須彌座、並踏跺照舊雕刻、成作寶作一分、彩畫貼金、臺面補墁甎塊、添補後檐神臺、添作仙橋踏跺兩旁站臺、及石站臺、後檐金龕均修飾齊整、鐘鼓架一座添新、一座添補、大殿前月臺一座、海墁甎塊破碎、正面踏跺三座、垂帶欄板傷損、（接第二版）

唐顏真卿祭姪帖之十六　（小傳詳前）　（徐乾學題跋）

氏一門忠孝季明年少能於兵間參預謀畫效其死力不
但臨難捐命非公文千載而下其誰知之哉杲卿有子曰泉
明素有至性能振人之急風義凜凜史已詳言之季明獨見
于新書而舊書則曰幼子誕疑即季明之別名新書賊急攻
常山兵少求救於河東王承業承業前已攘杲卿殺賊功兵
不出此文所言賊臣不救者是也杲卿晝夜戰井竭糧矢盡
六日而陷賊脅使降不應取少子季明加刃頸上曰降我當活
杲卿不答遂并盧逖殺之及至洛陽杲卿乃瞋目罵祿山以
死此文云父陷子死是季明先死而杲卿之慘死在洛陽舊書
謂幼子誕在洛陽同日被臠割者尚非事實又天不悔禍誰為
荼毒念爾遘殘百身莫贖詞甚沉痛蓋兵事始末常山與

落地欄板六塊、抱鼓一塊、柱子六根、正面欄板並進深欄板傷損、落地八堂、又傷損柱子十三根、地伏一丈、擬補墁甎塊．其餘照舊添安、

大殿前檐、面寬欄板兩山欄板傷損、落地十七堂、欠柱子十三根、週圍傷損小龍頭溝嘴二十二個、大龍頭一個、擬添安欄板柱子、補安小龍頭溝嘴、並大龍頭等件、

正殿月臺前至、正門後簷南北甬路一道、隨月臺下海墁二段、甎塊均無存、其餘海墁甎塊、並甬路兩旁、散水甎塊、均破碎不齊、擬拔草補安、剔補散水、

大殿兩山至正門兩旁看面牆角門、東西甬路各一段、甎塊破碎不齊、擬剔墁方甎、並散水、

九天雷祖殿前東配殿一座九間、頭停後坡簷頭間有不齊、椽望斷朽、琉璃瓦料爆釉、走獸缺欠、地面甎塊無存、菱花格扇三槽、菱花檻窗六槽、均無存、欠天花板八井、提梁壁子二扇、南三間進深隔斷牆二段、間有拆毀、隨門口二座、（接第三版）

第一集 本院將所藏天祿琳瑯宋元善本影印成書共二十八冊六開大本用夾連紙精印共十五（本刊定價每期一大張

明沈周郭索圖（小傳詳前）

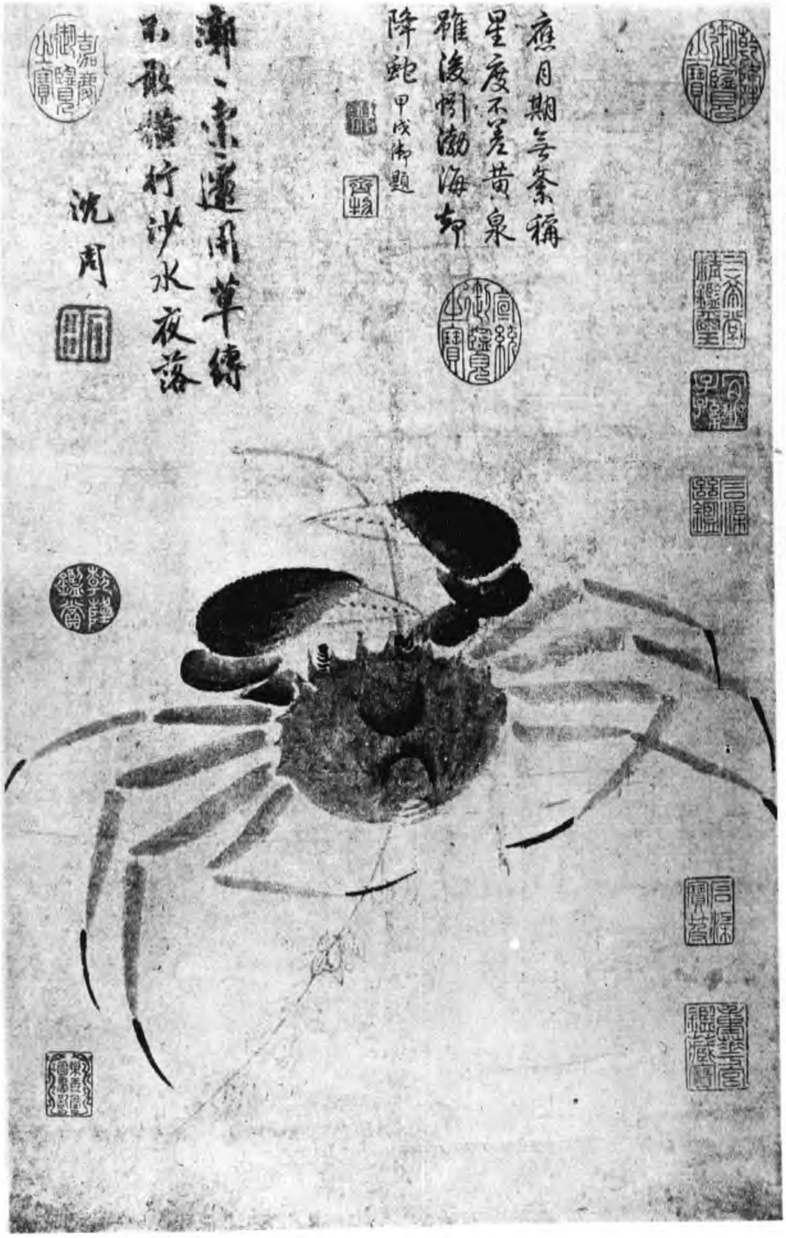

元方從義山陰雲雪（小傳詳前）

門扇無存、高炕二鋪坍塌、週圍山檐牆裏外皮牆身灰皮脫落、內裏神臺間有傷損、擬添補瓦料走獸、後坡挑換簷頭、椽望五成、揭宽一步、鋪墁地面、搭炕、補砌隔斷牆、並添門扇提梁壁子、天花板、週圍山檐牆外皮、找補抹飾紅灰、提刷紅漿、裏皮提刷包金土見新、找補神臺、添安菱花格扇欽窗、

（未完）

紿事雜錄（續）

鄧椿公壽畫繼（續）

予嘗取唐宋兩朝名臣文集、凡圖畫題詠、考究無遺、故於郡公略能察其鑒別、獨山谷最爲精嚴、元章心眼高妙、而立論有過中處、少陵東坡兩翁、雖註意不專、而天機本高、一語之確、有不期合而自合者、杜云妙絕動宮牆則壁傳、人物須動字始能了、請公放筆爲直幹、則千丈之勢、于用筆之際、非放字亦不能辨、至東坡又曲盡其理、如始知眞放本細微、不比狂華生客慧、慧其下筆風而快、筆所未到氣已吞、非前身顧陸安能道此等語耶、予作此錄、獨推高雅二門、餘則不苦立襃貶、蓋見者方可下語、而聞者豈容輕議、嘗考郭若虛論成都應天孫位景朴天王曰、二勢爭鋒、一時壯觀、頃城士庶、看之闐噎、予嘗按圖熟觀其下、則知朴務變粧以傚位、正如杜默之詩、學盧仝馬異也、若虛未嘗入蜀、徒因所聞、妄意比方、豈爲歐陽之誤耶、然有可恕者、尚卒注辛顯之論、謂朴不及位遠甚、蓋亦傳爲疑也、此予所以少立襃貶、

（未完）

故宮匾額之二十九

（福佑光疆）

郵費每期大洋一分

孤本名劇

鼎峙春秋（續）

第八十四齣　小宴郤物（續）

明文徵明花卉扇　（小傳詳前）

〔倘秀才〕想曹公養士呵、他把那賊冠擒攘、想曹公盡忠呵、便扶皇定邦、想曹公盡節、呵、正三綱並五常、你道我為甚的秉丹衷、將美人辭却厚惠、把黃金讓、（白）美女黃金、一概不受、借賢弟金言拜上丞相、道關某感蒙高愛、增光極矣、（唱）這的是、感曹公寵愛增光、（張遼白）左右、喚美女過來、（將官向下喚科白）美女們走動、（扮美女從上場門上白）蛾眉攢翠、笑臉含羞、安排舞袖、檢點歌喉、衆美女叩頭、（作叩科張遼白）仁兄、此美女、乃朝夕承應之人、可吩咐他們起來、（關公白）賢弟吩咐、（張遼白）關將軍着你們起來、（衆美女應起科張遼白）左右看宴、（將官應科各起隨撤椅科場上預設酒桌二席張遼把盞安席各入座科張遼白）美女歌舞、（衆美女應作歌舞科唱）

〔傍粧臺〕意綢繆、假紅倚翠逞風流、羅衫舞動翩翻袖、歌一曲索纏頭、當筵解勸逡巡酒、（全）遞簫管度春秋、（合）千中選、四處求、得充承應侍君侯、（關公白）左右、吩咐樂人停奏、美女不必歌舞了、（軍校應止科關公唱）

〔寄生草〕列羅綺、排佳宴、擁笙歌、列畫堂、新醅綠蟻玻璃盞、滿斟玉斝葡萄釀、高擎琥珀珍珠漾、（搵淚科張遼白）仁兄為何不樂、（關公白）賢弟、（唱）俺本是飄流孤館客中人、何勞你闌珊竹葉在樽前讓、（辭科張遼白）仁兄海量、再飲幾盃、（關公唱）

〔煞〕你那里休得苦相央、俺和你故友情好商量、（張遼白）仁兄今日只飲酒、別無商量、美女取兩巨觥來、我陪關將軍同飲、（關公白）既承情厚、立飲三杯罷、（美女進酒關公不接張遼白）仁兄到此際、還拘男女授受不親之禮、慚愧殺小弟也、（接杯各飲科張遼白）仁兄再請飲幾盃、（關公白）仕了、有言在先、只飲三盃、（張遼白）要飲十杯、（關公白）只是三杯、（唱）你只待俺痛飲、皇封醉倚紅粧、你調着三寸舌尖兒伎倆、絮絮叨叨賣弄你數黑論黃、（張遼白）左右再喚上熱酒來、（將官應科關公唱）囑咐他酒盞休重換、（張遼白）仁兄、（唱）你醉後免推詳、（白）看酒過來、（關公笑科唱）

〔二煞〕休只管指點銀瓶索酒嘗、（白）賢弟、我當日下邳城有言在先、主亡則輔、主存則歸、今到許昌、蒙丞相待我恩厚、不可悔却前言、倘有險隘處所、略建些小微功、以報丞相大德、望賢弟與丞相處、代某轉達、（張遼白）仁兄、此莫非酒後戲言耶、（關公白）大丈夫安有戲言、（唱）啓煩伊多多拜上曹丞相、（張遼白）左右把黃金擡過來、（軍士應取金銀獻科將官白）黃金擡到、（關公笑科白）要此黃金何用、（張遼白）此乃丞相送仁兄以實內帑、（關公白）關某一身是寄皇叔、月俸自足、何須多金、斷然不受、（張遼白）美女過來、（衆美女跪科關公白）教他們都去、我這里一概不受、左右取十兩銀子、賞與他們、（軍校取銀置地關公白）又何必黃金滿箱、俺本是客中情況、休想與你匹配鸞凰、（張遼白）既關將軍不用、你們去罷、（衆美女應科白）自古紅顏多薄命、世間有貨不愁貧、（從下場門下張遼白）仁兄、美女黃金俱不肯受、小弟如何去回覆主公、（關公白）少待、（唱）自參詳忖量、他那里、三回五次甚難抵當、這些浮名薄利、存禮義受何妨、（唱）

〔收尾〕俺辨志誠尋、歸舊主、怕甚麼受虛名、位列朝堂、俺自結義平原相、豈知道兩地參商、（全作出席隨撤桌椅科關公白）賢弟美女發還丞相府、黃金收下做軍粮、賢弟請轉、受關某一禮、（作揖科張遼白）小弟豈敢、（關公白）此一禮、不是拜賢弟、煩你拜上丞相、（唱）久後相逢、我將他恩義難忘、（張遼白）小弟告辭、（關公白）賢弟、恕不遠送了、（軍校作接金銀隨關公從下場門下張遼從下場門下）　（未完）

張喜

壇紐

張代

壇紐

張之

穿帶之當作止

張宮

鼻紐

周素豆